



AMSTERDAM-AMSTELLAND

Halfjaarrapportage

Eerste
halfjaar
2021



**Dit is de halfjaarrapportage van Veilig Thuis Amsterdam-Amstelland.
De rapportage gaat over de ontwikkelingen in de periode 1 januari – 30 juni 2021.**

Wie zijn wij?

Veilig Thuis is er voor iedereen die te maken heeft met huiselijk geweld en kindermishandeling. Voor kinderen, jongeren, volwassenen en ouderen. Veilig Thuis geeft advies, neemt meldingen aan, draagt een melding over aan de juiste hulpverlening, doet zelf onderzoek en stelt voorwaarden bij onveilige thuissituaties. Bij een crisis komt Veilig Thuis direct in actie.

Veilig Thuis Amsterdam-Amstelland maakt deel uit van de **Gemeenschappelijke Regeling Gemeentelijke Gezondheidsdienst Amsterdam-Amstelland**.

De gemeenten **Aalsmeer, Amstelveen, Amsterdam, Diemen, Ouder-Amstel** en **Uithoorn** zijn de opdrachtgevers.

Onze werkwijze

Veilig Thuis beoordeelt bij alle binnengekomen meldingen of er sprake is van acute onveiligheid. Vervolgens stelt Veilig Thuis vast of het gaat om structurele onveiligheid. In deze fase, de veiligheidsbeoordeling, wordt gesproken met de directbetrokkenen.

Na de veiligheidsbeoordeling kan Veilig Thuis een melding overdragen naar een lokaal team of Gecertificeerde Instelling (GI), lopende hulpverlening of de directbetrokkenen en hun netwerk (het cliënt-systeem). Ook kan de melding afgesloten worden omdat er geen sprake (meer) is van onveiligheid of vermoedens van huiselijk geweld of kindermishandeling.

In sommige gevallen is het noodzakelijk dat Veilig Thuis verantwoordelijk blijft en zicht houdt op de veiligheid. Wij zetten dan een zogenoemde dienst in. Veilig Thuis kent twee diensten: de dienst Voorwaarden & Vervolg en de dienst Onderzoek.

De doelen van de dienst Voorwaarden & Vervolg zijn:

- Directe veiligheid organiseren voor alle directbetrokkenen via het opstellen van veiligheidsvoorwaarden;
- het inzetten van vervolghulp gericht op stabiele veiligheid en herstel van de door directbetrokkenen opgelopen schade.

De doelen van de dienst Onderzoek zijn:

- Het bevestigen of weerleggen van de gemelde vermoedens van huiselijk geweld en/of kindermishandeling;
- het zo nodig vaststellen van veiligheidsvoorwaarden;
- het inzetten van vervolghulp gericht op stabiele veiligheid en herstel van de door directbetrokkenen opgelopen schade.

Inhoud

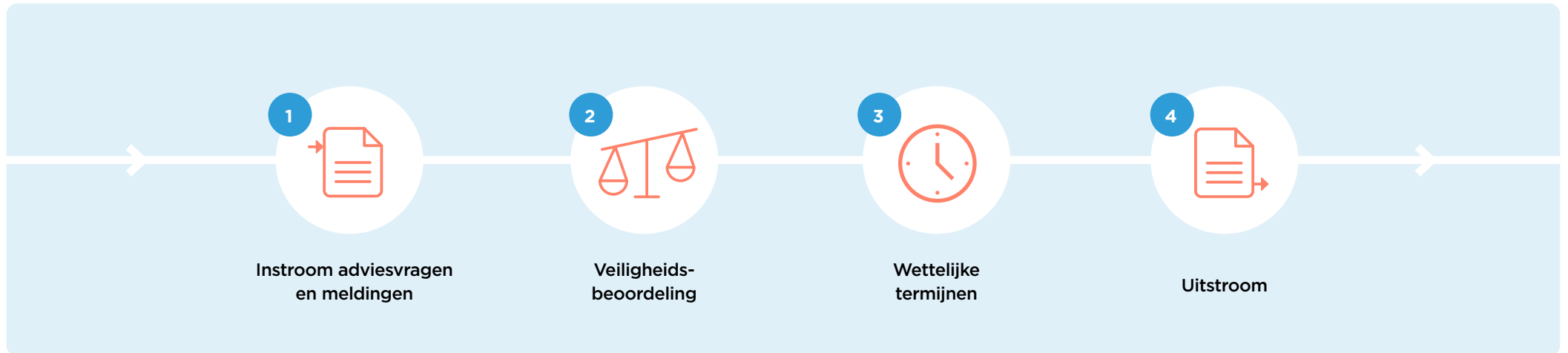

Belangrijkste resultaten

De instroom van het aantal meldingen van (een vermoeden van) huiselijk geweld of kindermishandeling bij Veilig Thuis stabiliseert verder in de eerste helft van 2021.

Er werd in totaal 5.134 keer een melding gedaan in de periode 1 januari – 30 juni 2021. Dit is iets meer dan in de voorgaande periode; in de tweede helft van 2020 ontving Veilig Thuis 5.097 meldingen. In 2020 was er voor het eerst sprake van een stabilisatie van de instroom; sinds de oprichting van Veilig Thuis in 2015 was er een jaarlijkse groei van 15-20%. We kunnen nog niet zeggen of de stabilisatie wordt veroorzaakt door de corona-pandemie of dat er andere oorzaken zijn.

De effecten van Corona-pandemie, de lockdown en de avondklok vertalen zich tot op heden ook niet in andere opvallende veranderingen in de cijfers. Het algehele beeld is vergelijkbaar met voorgaande periodes.

Zo is er in de eerste helft van 2021 niet vaker sprake van acute onveiligheid bij de binnengekomen meldingen en is het type geweld dat wordt gemeld eveneens vergelijkbaar met voorgaande jaren. We zien een kleine verschuiving in het type melder: meer professionals en burgers melden en we ontvangen iets minder meldingen van de politie.

Halfjaarlijks rapporteert Veilig Thuis over de doorlooptijden van de veiligheidsbeoordeling en van de dienst Voorwaarden & Vervolg en de dienst Onderzoek. De verbetering die is ingezet in de tweede helft van 2020 zet in 2021 door.

Gemiddeld wordt er in de eerste helft van 2021 6 dagen gedaan over de veiligheidsbeoordeling; in de periode hiervoor was dat nog 9 dagen (wettelijke termijn is 5 dagen). De gemiddelde doorlooptijd van de dienst Voorwaarden & Vervolg en de dienst Onderzoek is een kleine 9 weken (wettelijke termijn is 10 weken).

1 Instroom meldingen en adviesvragen per gemeente

Meldingen en adviesvragen

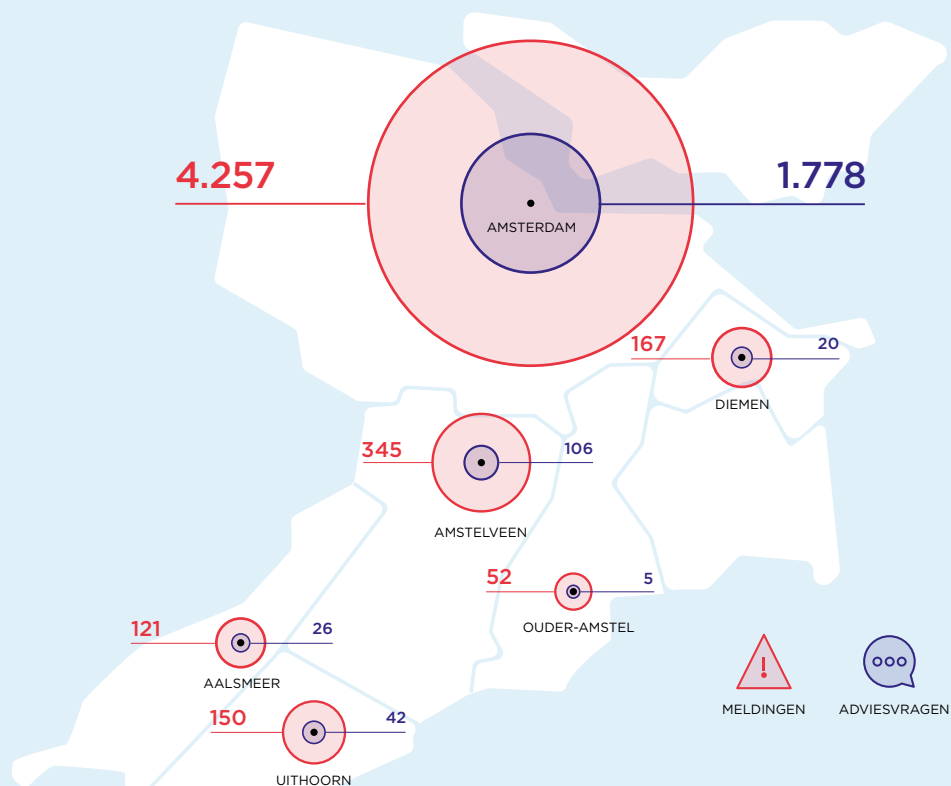

In de periode 1 januari – 30 juni 2021 zijn er **5.134** meldingen gedaan bij Veilig Thuis.* Dit is iets meer dan in het voorgaande halfjaar, maar minder dan in dezelfde periode in 2020.

In de eerste helft van 2021 werden **3.303** adviesvragen geregistreerd. Er is sprake van een toename van het aantal adviesvragen wat met name het gevolg is van een betere registratie. In voorgaande perioden werden enkel de cliëntgerelateerde adviesvragen geregistreerd.

*Veilig Thuis Amsterdam-Amstelland ontving 42 meldingen over directbetrokkenen die wonen of verblijven in een andere regio, of waarbij de regio onbekend of niet geregistreerd is. Bij 1.326 adviesvragen is geen regio geregistreerd omdat dit niet relevant is voor de inhoud van het advies

Meldingen per 1.000 huishoudens

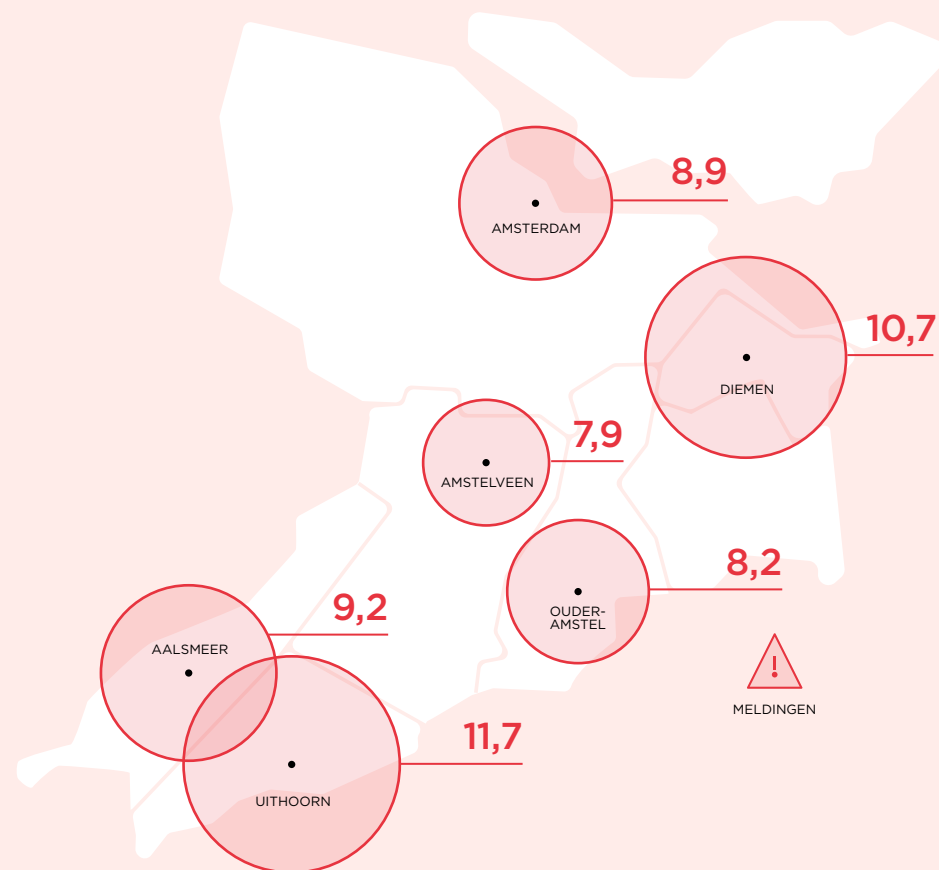

Een melding bij Veilig Thuis gaat over een huishouden. Relatief, per 1.000 huishoudens, zijn de meeste meldingen afkomstig uit Uithoorn. Dit is ook terug te zien in eerdere rapportages. Vanwege de stijging van het aantal meldingen in Aalsmeer, Amstelveen, Ouder-Amstel en in mindere mate Diemen, zien we een lichte verschuiving van het aantal meldingen per 1.000 huishoudens.

1 Meldingen van huishoudens met of zonder kinderen

Meldingen per gemeente

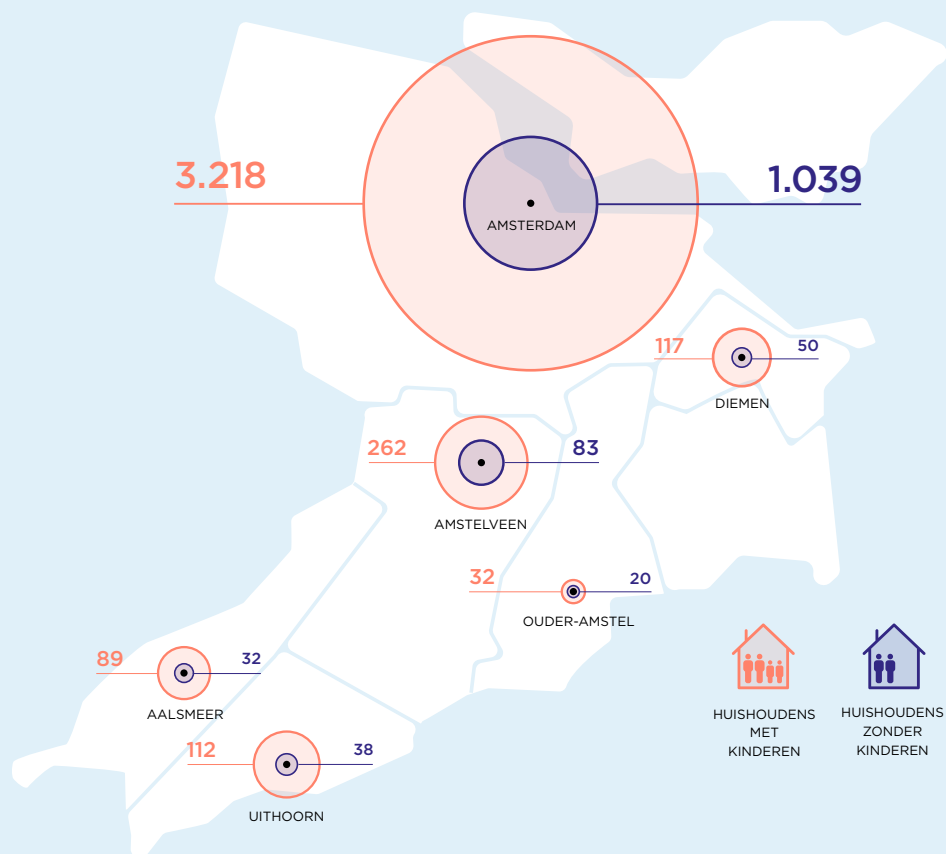

In het eerste halfjaar van 2021 zijn **3.863** meldingen gedaan over huishoudens met kinderen en **1.271** over huishoudens zonder kinderen. In beide gevallen zien we een toename van het aantal meldingen in Aalsmeer, Amstelveen, Diemen en Ouder-Amstel.

Meldingen per stadsdeel van Amsterdam

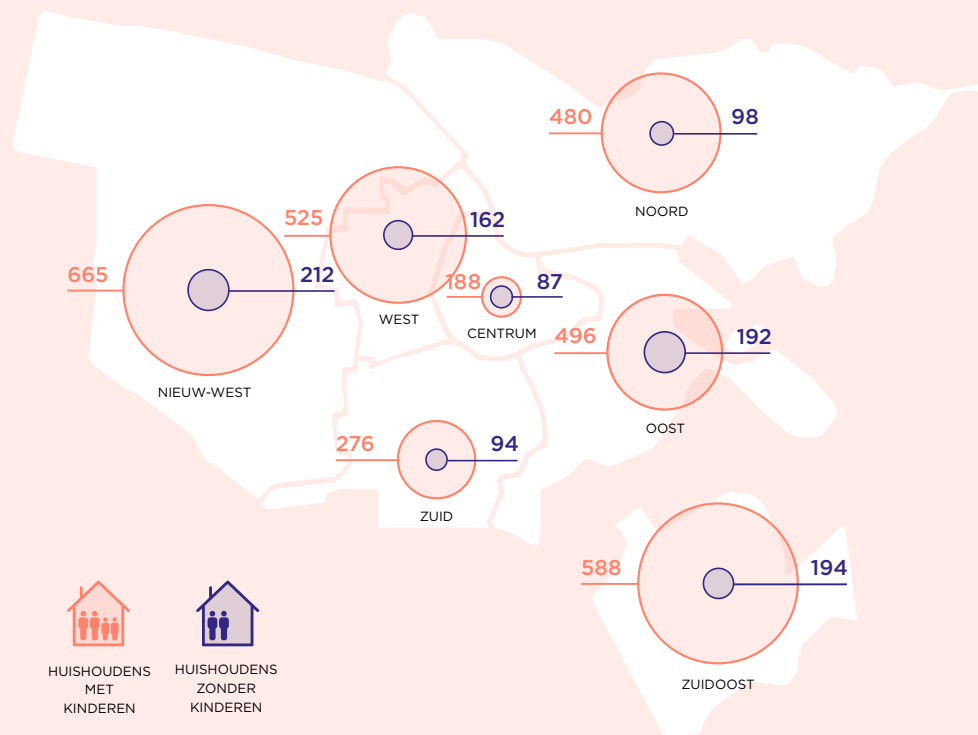

Vanaf 2020 rapporteert Veilig Thuis ook over de meldingen in de verschillende stadsdelen van Amsterdam. In stadsdeel Noord is het aantal meldingen gedaald als we het vergelijken met de voorgaande periode. Vooral het aantal meldingen over huishoudens zonder kinderen is lager: **165** in de voorgaande periode tegenover **98** nu. De daling van het aantal meldingen in stadsdeel Noord is zowel zichtbaar bij de politie als bij overige professionals. Ook in de stadsdelen Zuid en Nieuw-West zien we een lichte daling van het aantal meldingen. Deze daling wordt met name veroorzaakt door een afname van het aantal politiemeldingen. Daartegenover staat een stijging in stadsdeel Zuidoost, zowel van het aantal meldingen van huishoudens zonder kinderen als met kinderen. Alle typen melders melden vaker in Zuidoost de afgelopen periode. Meer informatie over stadsdelen en buurten zijn opgenomen in de bijlagen.

1 Meldingen over huishoudens met kinderen

Wie melden er bij Veilig Thuis?

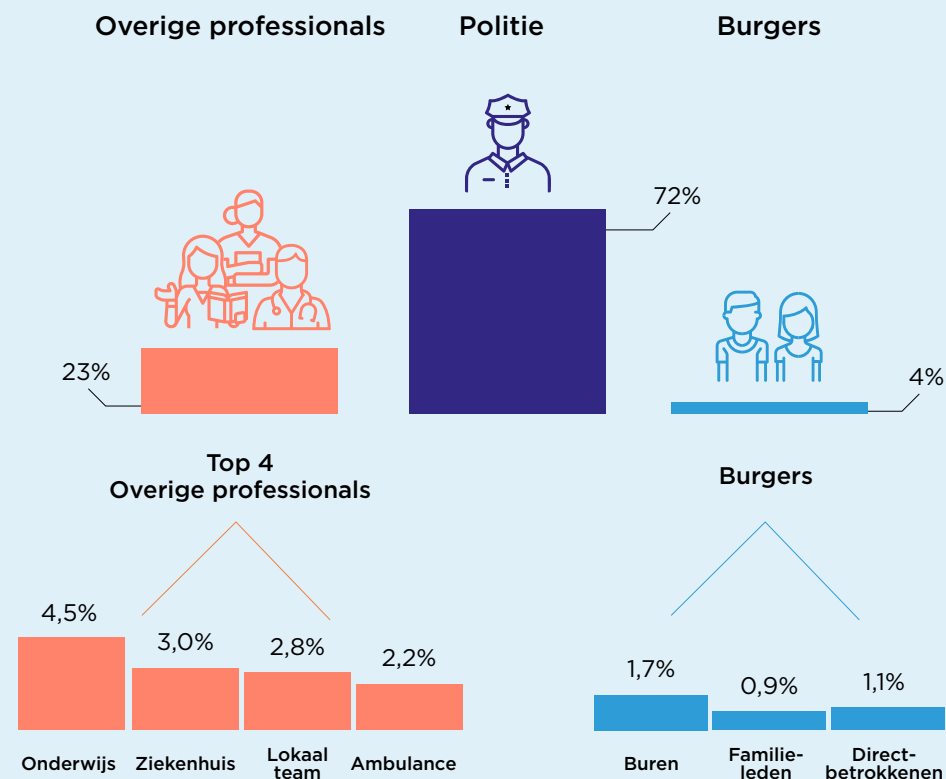

In de eerste helft van 2021 meldden burgers en overige professionals vaker dan in voorgaande perioden. Professionals uit het onderwijs weten in de eerste helft van 2021 Veilig Thuis goed te vinden. Door de sluiting van de scholen en de effecten daarvan op kinderen is er mogelijk meer aandacht geweest voor onveiligheid in de thuissituatie. Daarnaast ziet Veilig Thuis voor de zomervakantie altijd een toename van het aantal meldingen van onderwijsprofessionals.

Welke typen geweld worden gemeld bij Veilig Thuis?*

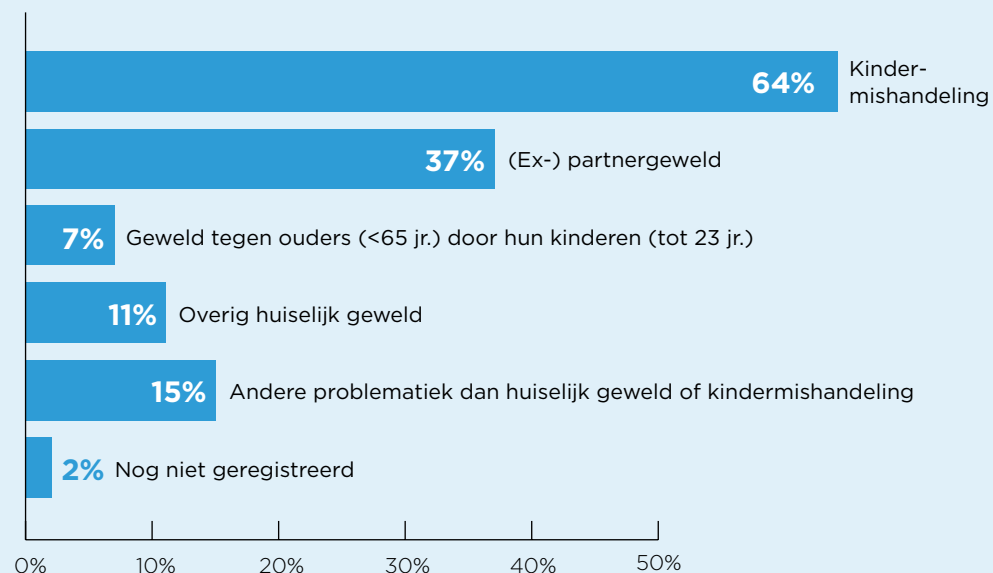

Bij een kleine tweederde van het aantal meldingen over huishoudens met kinderen is er sprake van (een vermoeden van) kindermishandeling. Hierbij kan gedacht worden aan fysiek of psychisch geweld, fysieke of psychische verwaarlozing, seksueel misbruik of getuige zijn van (de gevolgen van) geweld in het gezin. Er komen ook veel meldingen binnen van (een vermoeden van) partnergeweld. Dit komt overeen met voorgaande perioden.

Onder de categorie overig huiselijk geweld vallen alle vormen van huiselijk geweld die niet onder de andere categorieën te scharen zijn. Te denken valt aan mishandeling en misbruik tussen meerderjarige broers en zussen.

Bij een klein deel van de meldingen is het type geweld nog niet geregistreerd. Het gaat hier om werk dat onder handen is.

*Het totaal telt op tot +100 omdat er meerdere typen geweld kunnen worden gemeld.

1 Meldingen over huishoudens zonder kinderen

Wie melden er bij Veilig Thuis?

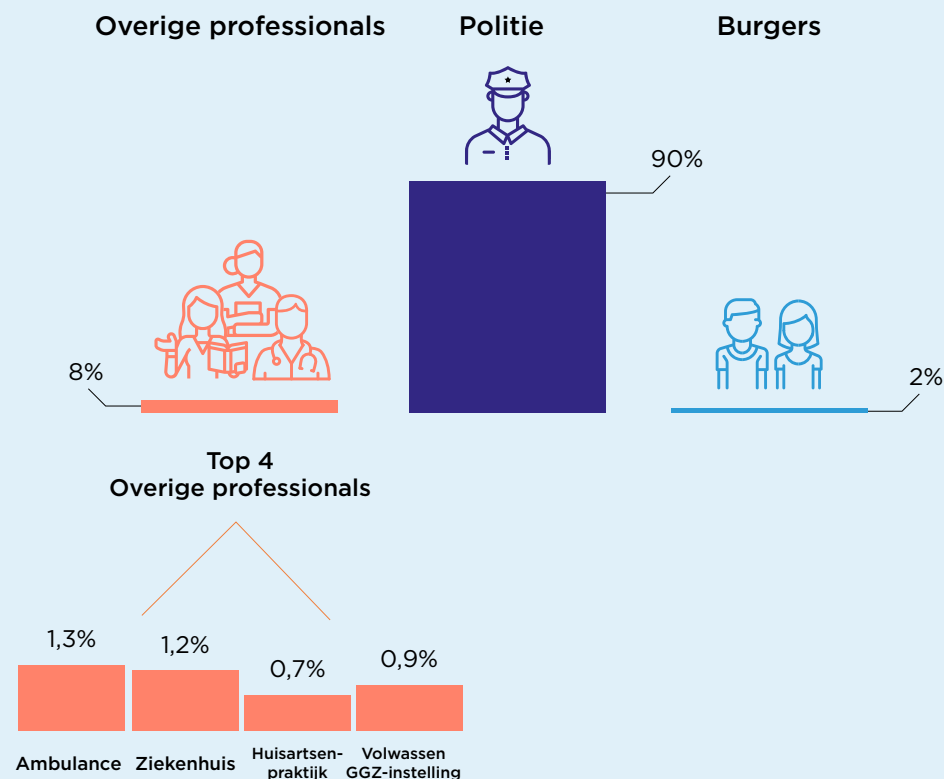

90% van de meldingen over huishoudens met kinderen is afkomstig van de politie. Overige professionals meldden in de eerste helft van 2021 vrijwel net zo vaak als in 2020.

Veilig Thuis ontvangt weinig meldingen van burgers over huishoudens zonder kinderen. Slechts **2%** van het aantal meldingen over huishoudens zonder kinderen wordt gedaan door burens, familieleden of directbetrokkenen zelf. Dit was in 2020 ook zo.

Welke typen geweld worden gemeld bij Veilig Thuis?*

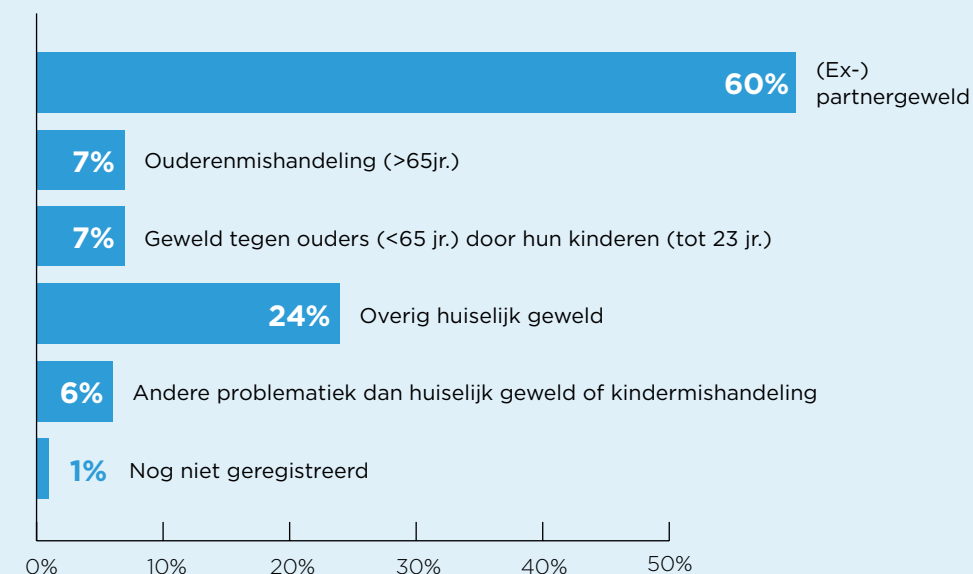

Meldingen over huishoudens zonder kinderen betreffen vaak (een vermoeden van) partnergeweld. Het algehele beeld over de typen geweld die bij Veilig Thuis worden gemeld komt overeen met voorgaande jaren.

Onder de categorie 'Overig huiselijk geweld' vallen alle vormen van huiselijk geweld die niet onder de andere categorieën worden ondergebracht. Het gaat hierbij bijvoorbeeld om mishandeling of verwaarlozing van meerderjarige personen met een fysieke beperking door een familielid of mantelzorger.

Bij een deel van de meldingen is het type geweld nog niet geregistreerd. Het gaat hier om werk dat onder handen is.

*Het totaal telt op tot +100 omdat er meerdere typen geweld kunnen worden gemeld.

2 Veiligheidsbeoordeling

Hoe wordt de veiligheid beoordeeld?

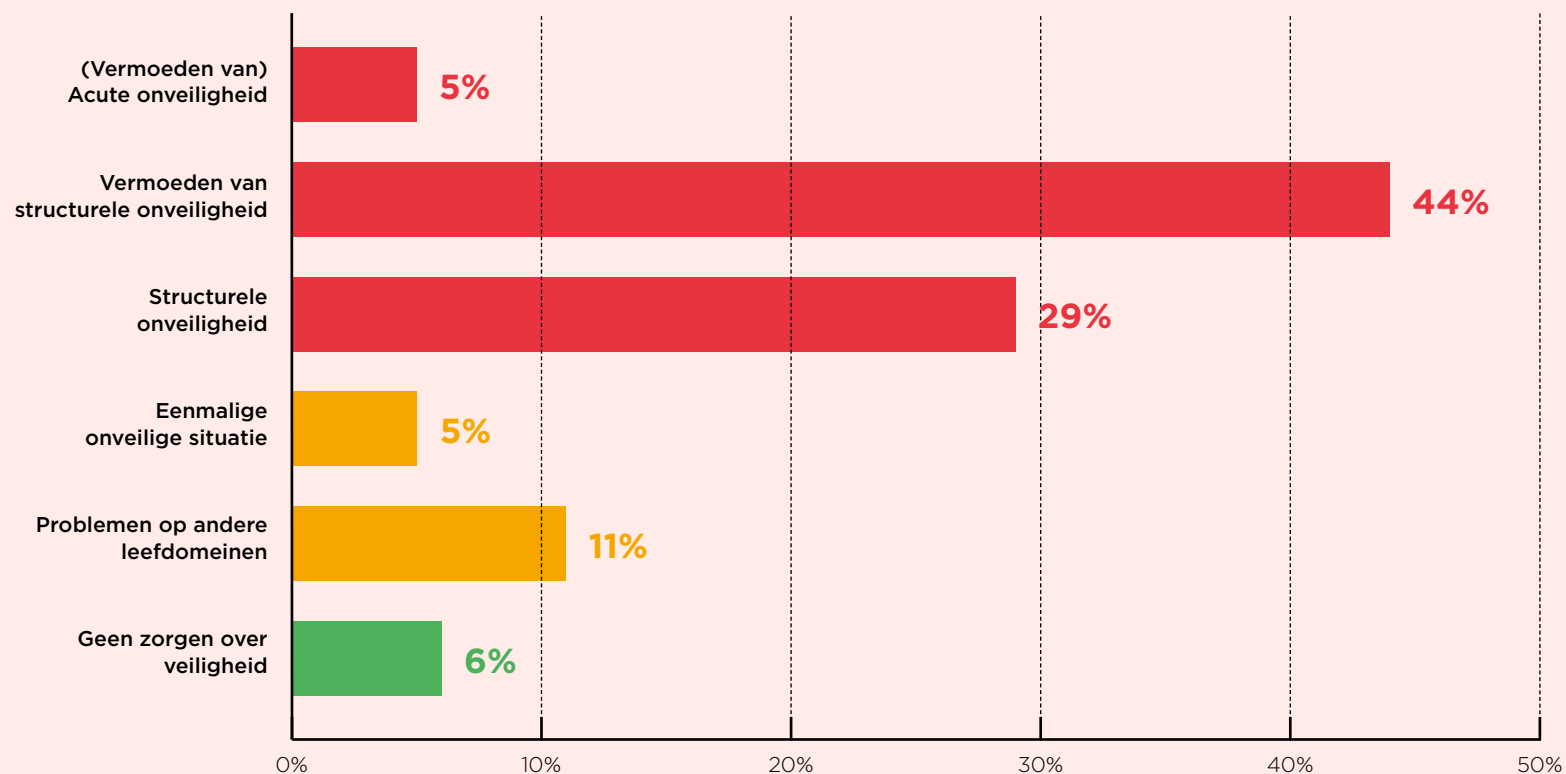

Bij alle meldingen wordt de mate van onveiligheid beoordeeld. Met de veiligheidsbeoordeling wil Veilig Thuis zicht krijgen op de veiligheid van directbetrokkenen. Vervolgens wordt een besluit genomen over bij welke instelling of professional de verantwoordelijkheid wordt belegd voor het nemen van vervolgstappen. Veilig Thuis baseert deze besluiten op de inhoud van de melding, op de beschikbare informatie uit het eigen systeem en eventuele verkregen informatie uit andere bronnen zoals contact met directbetrokkenen en het hulpverleningsverleden bij ketenpartners.

De kwaliteit van de meldingen van de politie is de afgelopen periode verbeterd. Zodoende is er een lichte stijging van het aantal meldingen die beoordeeld worden als structureel onveilig. Verder zijn er geen opvallende verschillen met de voorgaande perioden.

3 Wettelijke termijnen

Doorlooptijd van de veiligheidsbeoordeling

Gemiddeld aantal werkdagen tot de veiligheidsbeoordeling

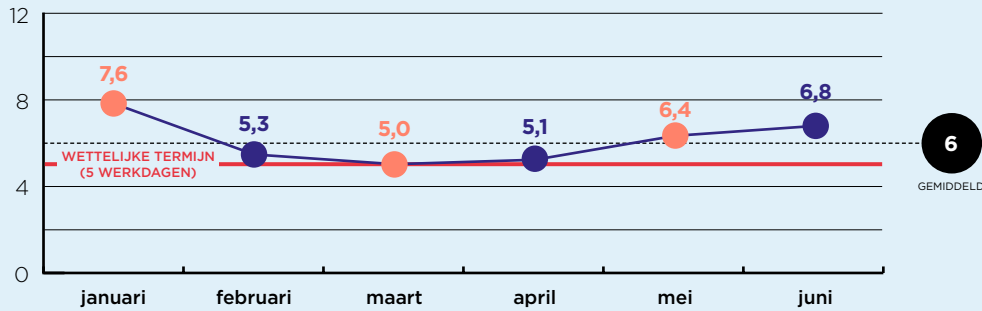

Percentage veiligheidsbeoordeling binnen de wettelijke termijn (5 werkdagen)

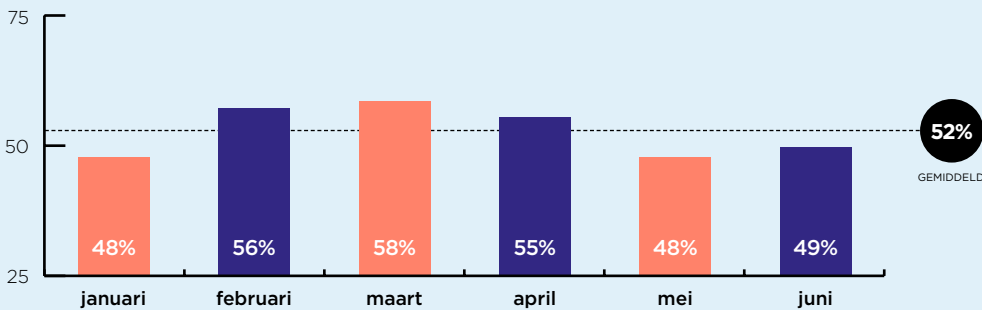

Het aantal werkdagen tot de veiligheidsbeoordeling is in de eerste helft van 2021 gemiddeld **6 dagen**. Dat is een verbetering ten opzichte van vorig, toen waren er respectievelijk gemiddeld 12 en 9 dagen nodig voor het afronden van de veiligheidsbeoordeling. Net als in het halfjaar hiervoor wordt ongeveer de helft van het aantal veiligheidsbeoordelingen binnen de wettelijke termijn afgerond. Dit zou er op kunnen wijzen dat de termijn van 5 dagen te kort is en er vaker iets meer tijd nodig is voor het doen van een goede veiligheidsbeoordeling.

Doorlooptijd van de dienst Voorwaarden & Vervolg en de dienst Onderzoek

Gemiddeld aantal weken vanaf de veiligheidsbeoordeling tot het afsluiten van de dienst

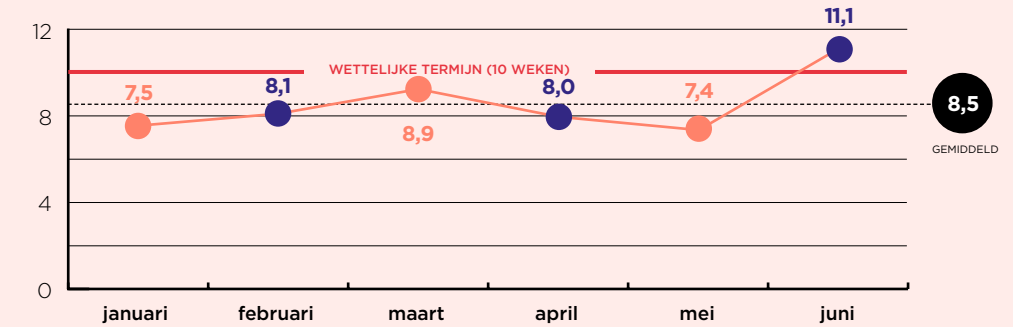

Percentage afgesloten diensten binnen de wettelijke termijn (10 weken)

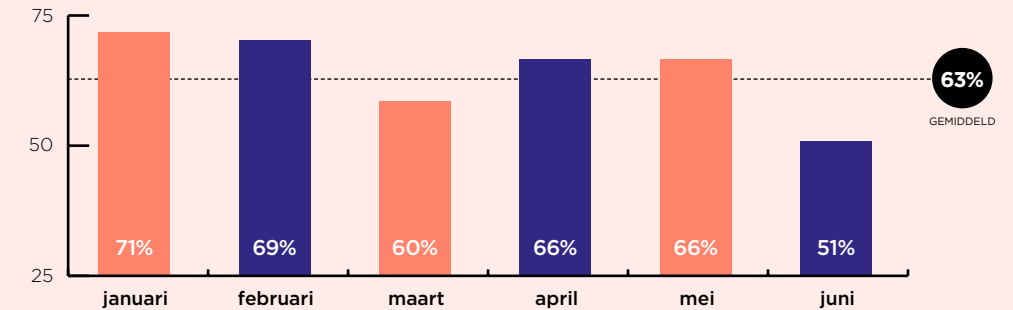

De wettelijke termijn van de dienst Voorwaarden & Vervolg en de dienst Onderzoek is 10 weken vanaf de veiligheidsbeoordeling tot de afronding van de dienst. Gemiddeld wordt iets meer dan tweederde van de ingezette diensten binnen de wettelijke termijn afgerond. In juni is er sprake van een daling, we monitoren nauwkeurig of dit doorzet en waar dit door wordt veroorzaakt.

4 Uitstroom

Vervolgtraject/overdracht

Veilig Thuis heeft in de eerste helft van 2021 **3.838** casussen overgedragen dan wel afgesloten. Een casus kan bestaan uit meerdere meldingen.

Veilig Thuis kan op verschillende momenten het besluit nemen om een casus over te dragen. Dit kan na afronding van de veiligheidsbeoordeling, na de dienst Voorwaarden & Vervolg en na de dienst Onderzoek.

Bij **45%** van de totale uitstroom wordt casusregie toegewezen aan het gezin of huishouden. De casusregisseur houdt het zicht op veiligheid, voert het veiligheidsplan uit en werkt aan een hulpverlenings- en herstelplan. Dit was in voorgaande jaren altijd zo'n 50%. Een mogelijke verklaring hiervoor is de druk op de keten. Het is voor Veilig Thuis de laatste maanden soms lastig om zaken tijdig over te dragen naar een geschikte partij. Deze zaken blijven zodoende bij Veilig Thuis of worden overgedragen naar het cliëntsysteem.

Bij **18%** van de casussen wordt de melding overgedragen aan andere hulpverlening, zoals Blijf Groep, GGZ, verslavingszorg of huisarts. Dit was in 2021 nagenoeg hetzelfde.

Bij **38%** van de casussen is het gezin in staat de veiligheid zelf te waarborgen of blijkt er geen sprake van huiselijk geweld of kindermishandeling. 28% wordt overgedragen aan het cliëntsysteem en bij 10% van de casussen wordt er geen vervolg gegeven omdat er na de veiligheidsbeoordeling blijkt dat er geen sprake is van huiselijk geweld of kindermishandeling.

Bij **73%** van de overdrachten naar een casusregisseur (het lokale team of een Gecertificeerde Instelling) gaat het om een overdracht direct na veiligheidsbeoordeling. Bij de overdrachten naar het lokale team is **46%** reeds bij hen bekend.

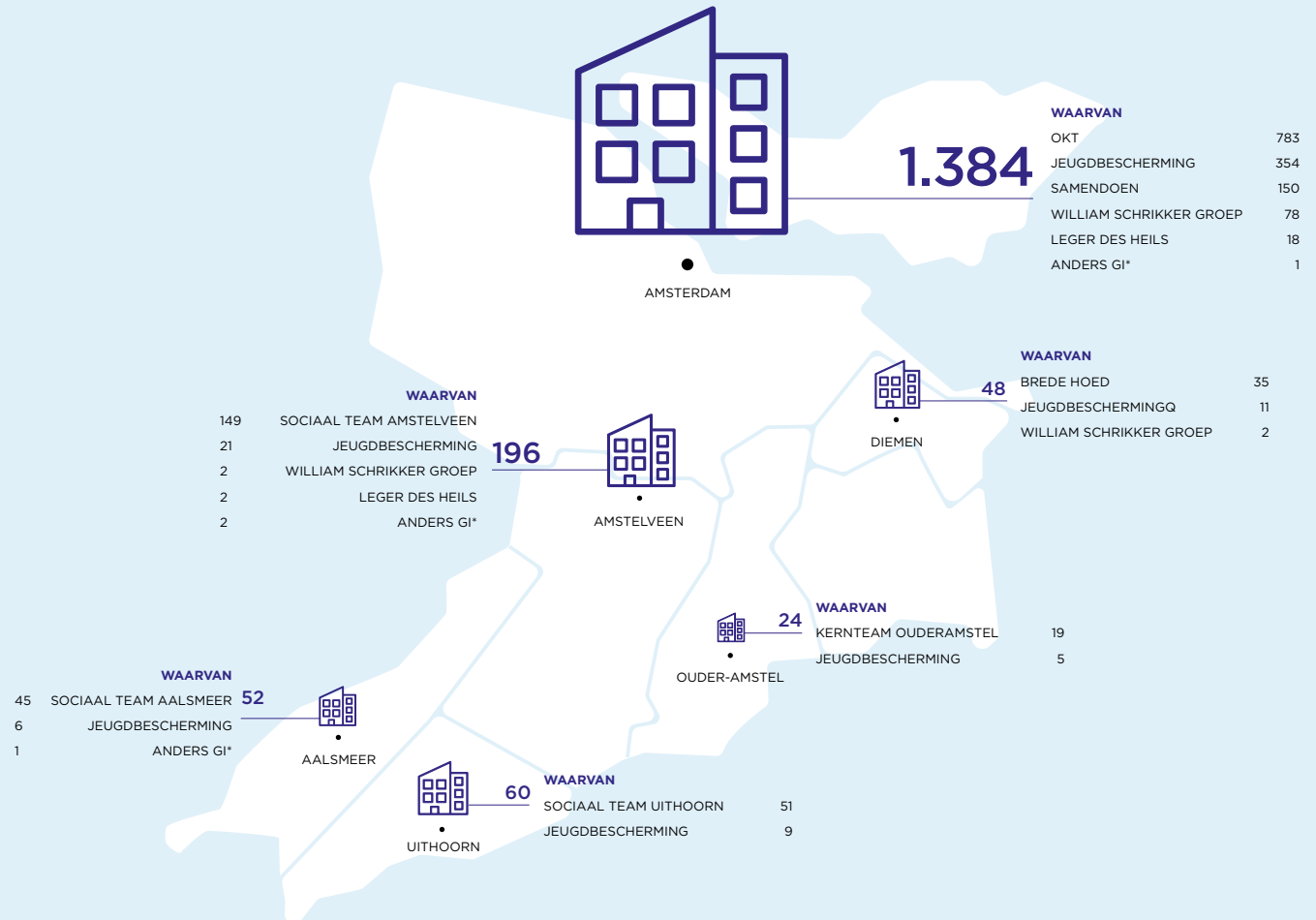

*Bij 'Anders GI' gaat het om Nidos of een Gecertificeerde Instelling in een andere regio.

Bijlage I - Meldingen per buurt van Amsterdam

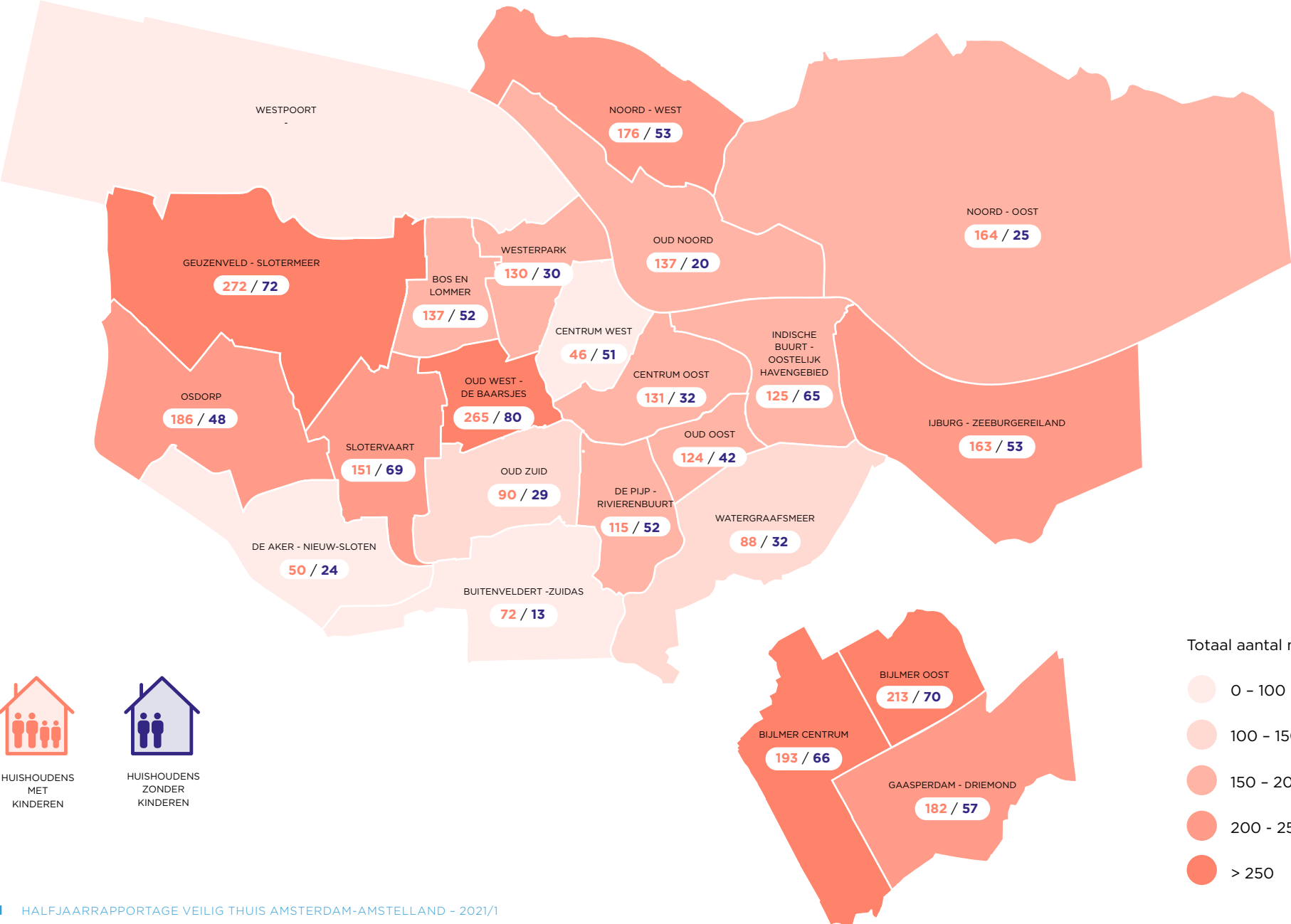

HUISHOUDENS MET KINDEREN



HUISHOUDENS ZONDER KINDEREN

Totaal aantal meldingen

- 0 - 100
- 100 - 150
- 150 - 200
- 200 - 250
- > 250

Bijlage II - Meldingen per stadsdeel van Amsterdam

Aantal meldingen per 1.000 huishoudens

